Le Rapport d'activités 2021

Roi Morvan Communauté

Berné
Gourin
Guémené-sur-Scorff
Guiscriff
Kernascléden
Langoëlan
Langonnet
Lanvénégen
Le Croisty
Le Faouët
Le Saint
Lignol
Locmalo
Meslan
Persquen
Ploërdut
Plouray
Priziac
Roudouallec
Saint-Caradec-Trégomel
Saint-Tugdual

Roi Morvan Communauté

www.rmcom.bzh

Comme tous les ans, Roi Morvan Communauté a le plaisir de vous adresser ce rapport d'activités qui retrace les actions et les faits marquants de l'année écoulée.

À travers sa lecture, vous pourrez apprécier le travail conjugué des élus et des services par domaine de compétences.

Ce document présente un bilan synthétique et transversal des réalisations et du fonctionnement de la collectivité. Il permet de mieux appréhender l'évolution des actions mises en œuvre et témoigne du dynamisme de notre intercommunalité.

Bonne lecture à tous !

CONCEPTION ET RÉAL
DIRECTEUR DE PUBLIC
COMITÉ DE RÉDACTION
CRÉDITS PHOTOS : RM
Emmanuel Berthier - CRT
France - lycee-ndduroc.c
alumni.ut-capitole.fr - fen
CONCEPTION ET RÉAL

LISATION
ATION : Renée Courtel
N : Laurence Penguilly - Caroline Paugame
Com - OTPRM - Alexandre Lamoureux -
TB - Cabinet Terraterre - Le Télégramme - Ouest
om - ctef.fr - losange-fibre.fr - vie-publique.fr -
nmeactuelle.fr - fne.asso.fr - aurillac.fr
ISATION : Service Développement économique

Base nautique (Priziac)

SOMMAIRE

4
UN TERRITOIRE **UNE INSTITUTION**

8
UN TERRITOIRE **EN DÉVELOPPEMENT**

10
UN TERRITOIRE **OÙ ENTREPRENDRE**

13
UN TERRITOIRE **SOLIDAIRE**

16
UN TERRITOIRE **À PRÉSERVER**

21
UN TERRITOIRE **À VALORISER**

24
UN TERRITOIRE **À VIVRE**

UN TERRITOIRE **UNE INSTITUTION**

Centre-ville de Guémené-sur-Scorff

UNE COMMUNAUTÉ DE COMMUNES, POURQUOI ?

Depuis 1999, l'intercommunalité se développe. L'objectif est de faire à plusieurs ce qu'il n'était pas possible de faire seul.

Roi Morvan Communauté (RMCom) a été créée à cette date, en réunissant les 21 communes des anciens cantons de Gourin, Guémené-sur-Scorff et Le Faouët (24 580 habitants au 1er janvier 2021). Depuis, ses compétences n'ont jamais cessé d'évoluer.

ROI MORVAN COMMUNAUTÉ, COMMENT ÇA FONCTIONNE ?

La Présidente est chargée de mettre en œuvre les décisions prises par le conseil communautaire, en s'appuyant sur les services de la collectivité.

Le conseil communautaire est l'assemblée délibérante qui détermine les grandes orientations et qui vote les budgets et les délibérations. Pour la mandature 2020-2026, le conseil communautaire compte 44 délégués titulaires. Chacune des 21 communes du territoire est représentée au minimum par un élu.

Le bureau comprend un représentant de chaque commune. Il examine les propositions des commissions et prépare les affaires à soumettre au conseil communautaire.

QUELQUES CHIFFRES 2021

19 BUREAUX

8 CONSEILS COMMUNAUTAIRES

105 DÉLIBÉRATIONS

LES PRINCIPALES MISSIONS

COMPÉTENCES OBLIGATOIRES

- Aménagement de l'espace communautaire
- Actions de développement économique
- Collecte et traitement des déchets des ménages et déchets assimilés
- Aménagement, entretien et gestion des aires d'accueil des gens du voyage
- Gestion des milieux aquatiques et prévention des inondations

AUTRES COMPÉTENCES

- Protection et mise en valeur de l'environnement et soutien aux actions de maîtrise de la demande d'énergie
- Logement et cadre de vie
- Construction, entretien et fonctionnement d'équipements sportifs d'intérêt communautaire
- Action sociale d'intérêt communautaire
- Création, aménagement et entretien de la voirie d'intérêt communautaire
- Création et gestion de maisons de services au public et définition des obligations de service public y afférentes
- Politique à destination des enfants et des jeunes
- Politiques touristique et culturelle
- Agriculture
- Transport
- Nouvelles Technologies
- Service public d'assainissement non collectif, pour le contrôle des installations nouvelles, réhabilitées et existantes

LA **PRÉSIDENTE** ET LES **VICE-PRÉSIDENTS** POUR LA MANDATURE 2020-2026

RENÉE COURTEL
PRÉSIDENTE

MARIE-JOSÉE CARLAC
DÉVELOPPEMENT DURABLE

CHRISTIAN FAIVRET
DÉVELOPPEMENT ÉCONOMIQUE

FRANÇOISE GUILLERM
SERVICES À LA POPULATION

JEAN-LUC GUILLOUX
TOURISME, CULTURE ET PATRIMOINE

YANN JONDOT
SOLIDARITÉS

HERVÉ LE FLOC'H
FINANCES

DOMINIQUE LE NINIVEN
ADMINISTRATION GÉNÉRALE

RENÉ LE MOULLEC
ADMINISTRATION DU TERRITOIRE ET MOBILITÉS

JEAN-CHARLES LOHÉ
RESSOURCE EN EAU

MICHEL MORVANT
MUTUALISATION, CONTRACTUALISATION EUROPE/ÉTAT/RÉGION, COOPÉRATION AVEC LES EPCI VOISINS

SÉBASTIEN WACRENIER
GESTION DES DÉCHETS

REPRÉSENTATION DES COMMUNES AU CONSEIL COMMUNAUTAIRE POUR LA MANDATURE 2020-2026

BERNÉ
GUILLOUX DAVID, LE BAIL NATHALIE

GOURIN
LE FLOC'H HERVÉ, BOURLES CHRISTOPHE, HENRY CATHERINE, NÉDÉLEC RÉMI, LE ROUX VÉRONIQUE, TROALEN ANNE

GUÉMENÉ-SUR-SCORFF
LE MOULLEC RENÉ, LE MOUÉE CHRISTIANE

GUISCRIFF
COURTEL RENÉE, CASTOT DOMINIQUE, LE SCOUARNEC CLAUDINE

KERNASCLÉDEN
CARARIC CHRISTOPHE

LANGOËLAN
JONDOT YANN

LANGONNET
GUILLERM FRANÇOISE, LE BOURHIS YVON, THEOFF KARINE

LANVÉNÉGEN
CARLAC MARIE-JOSÉE, PERRON ALAIN

LE CROISTY
LAVAREC BRUNO, BINET CÉDRIC

LE FAOUËT
FAIVRET CHRISTIAN, LINCY MICHEL, RAYER YVONNE, LE CORRE ERWAN (remplace Gwendal WEBER depuis mai 2021)

LE SAINT
RÉGNIER JÉRÔME

LIGNOL
LE YAOUANQ CAROLE, LE BARTZ MARTINE

LOCMALO
LOHÉ JEAN-CHARLES, DROUAL CHRISTINE

MESLAN
WACRENIER SÉBASTIEN, COSPÉREC DELPHINE

PERSQUEN
CHENAIS MYRIAM

PLOËRDUT
GUILLOUX JEAN-LUC, ROUSSEAUX CORINNE

PLOURAY
MORVANT MICHEL, GUILLANIC FLORIANE

PRIZIAC
LE NINIVEN DOMINIQUE, QUEMENER ARMEL

ROUDOUALLEC
COZIC PAUL, MAGUER JOËL (remplace Gérald LE STER depuis novembre 2021)

SAINT-CARADEC-TRÉGOMEL
JACOBERT WILLIAM

SAINT-TUGDUAL
SIOU RAYMOND

LES RESSOURCES HUMAINES

Les agents

Au 31 décembre 2020, RMCom comptait 120 agents : 73 agents sur postes permanents (dont 7 non titulaires), auxquels s'ajoutent 24 agents en CDD longs, 17 agents en CDDI (chantiers d'insertion) et 17 agents remplaçants.

Le comité technique (CT) et le Comité d'Hygiène, de Sécurité et des Conditions de Travail (CHSCT)

Au 1er janvier 2019, le **comité technique** a été renouvelé. Il s'agit d'un organe consultatif qui émet des avis préalables aux décisions relatives à l'organisation, au fonctionnement des services et à la modernisation des méthodes et techniques de travail. 4 réunions ont été organisées sur l'année 2021.

Le **CHSCT** a également été renouvelé en 2019. Il doit être consulté sur toutes les questions relatives à l'hygiène, la sécurité et l'amélioration des conditions de travail des agents. Le CHSCT ne s'est pas réuni en 2021.

FINANCES

Comment est financée RMCom ?

Les recettes proviennent de la fiscalité des ménages (taxe additionnelle sur le foncier bâti, la taxe d'habitation sur les résidences secondaires et le foncier non bâti), de la taxe d'enlèvement des ordures ménagères et de la fiscalité sur les entreprises. Les autres ressources proviennent des dotations de l'État, des subventions d'autres organismes publics (Europe, Région, Département...) et de la participation des usagers à certains services payants.

Budget 2021

Roi Morvan Communauté gère **quatre budgets soumis au vote du conseil communautaire** : un budget principal et trois budgets annexes (budget zones d'activités, budget hôtels et immobiliers d'entreprises, budget Service Public d'Assainissement Non Collectif).

Résultat du budget principal avec évolution

		CA 2019	CA 2020	CA 2021	CA 20/CA 21
Fonctionnement	Recettes de fonctionnement	14 225 467 €	13 486 023 €	14 501 166 €	7,53 %
	Dépenses de fonctionnement	14 224 529 €	12 997 145 €	13 947 345 €	7,31 %
	Résultat de l'exercice	938 €	488 878 €	553 820 €	13,28 %
	Résultat reporté	4 468 345 €	2 996 256 €	3 068 208 €	2,40 %
	Résultat de clôture	**4 469 283 €**	**3 485 134 €**	**3 622 028 €**	**3,93 %**
Investissement	Recettes de fonctionnement	804 039 €	6 363 426 €	1 671 135 €	-73,74 %
	Dépenses de fonctionnement	1 982 231 €	2 263 360 €	2 673 052 €	18,10 %
	Résultat de l'exercice	-1 178 192 €	4 100 066 €	- 1 001 917 €	-124,44 %
	Résultat reporté	1 381 138 €	202 946 €	4 303 011 €	2020,28 %
	Résultat de clôture	**202 946 €**	**4 303 011 €**	**3 301 094 €**	**-23,28 %**
Total	Recettes totales	15 029 506 €	19 849 449 €	16 172 300 €	-18,53 %
	Dépenses totales	16 206 760 €	15 260 506 €	16 620 397 €	8,91 %
	Résultat global de l'exercice	- 1 177 254 €	4 588 943 €	- 448 097 €	-109,76 %
	Résultat global reporté	5 849 483 €	3 199 202 €	7 371 219 €	130,41 %
	Résultat global de clôture	**4 672 229 €**	**7 788 145 €**	**6 923 122 €**	**-11,11 %**

Utilisation des ressources par politiques publiques

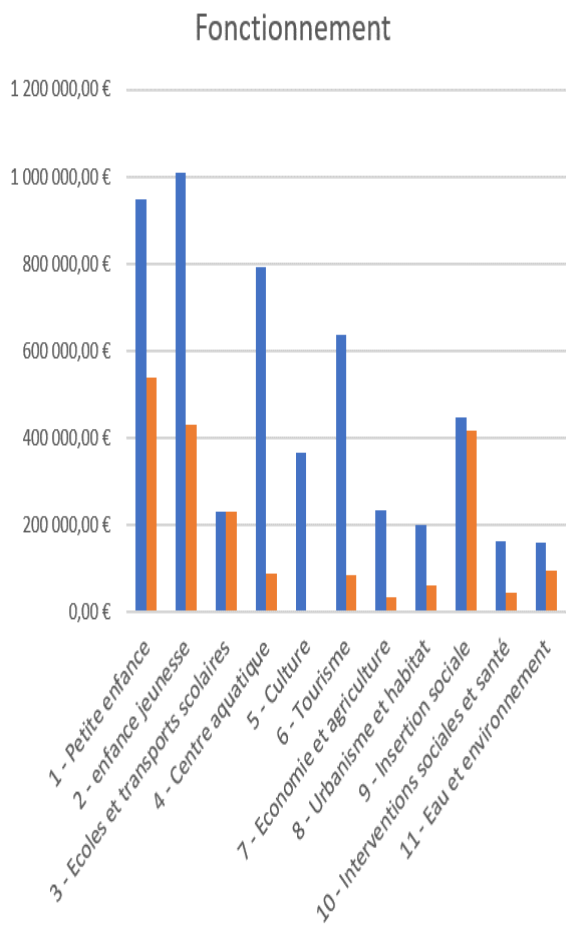

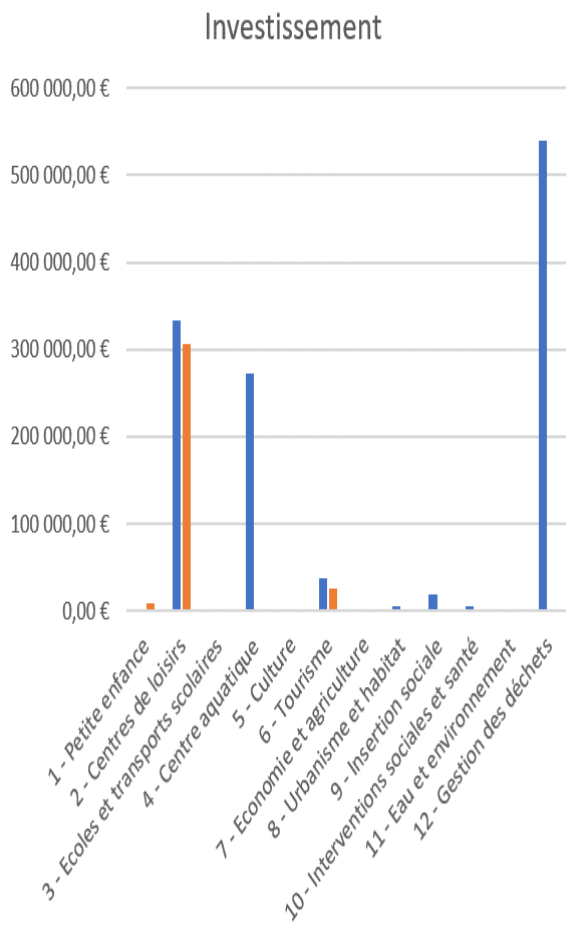

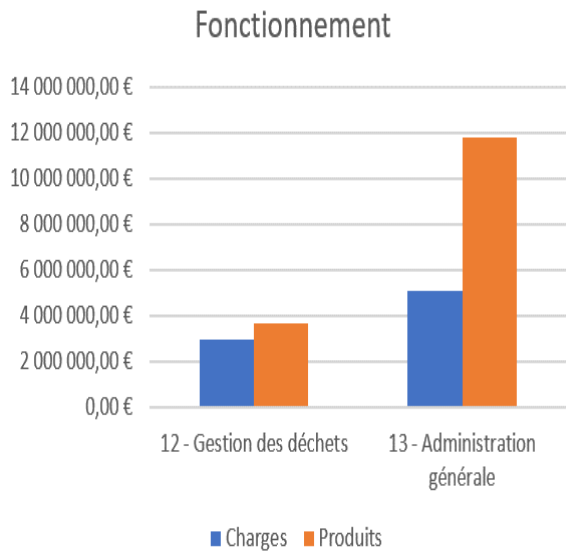

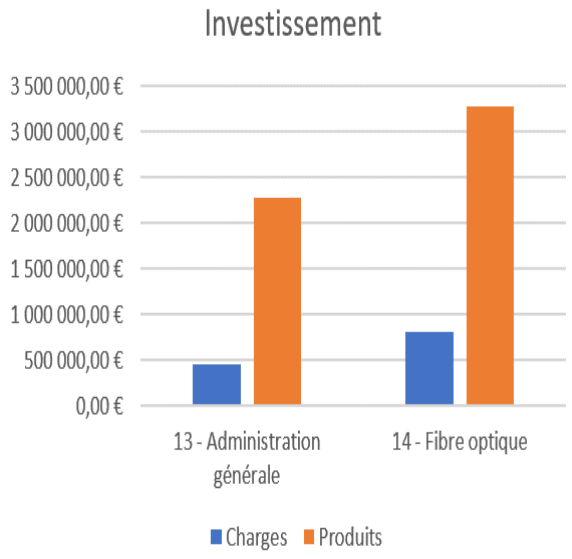

UN TERRITOIRE **EN DÉVELOPPEMENT**

AMÉNAGEMENT DU TERRITOIRE / HABITAT

Vue aérienne de Guémené-sur-Scorff

Urbanisme : Instruction du droit des sols

Le service Urbanisme de RMCom instruit, pour le compte des communes, les certificats d'urbanisme, les déclarations préalables, les permis de construire et de démolir ainsi que les permis d'aménager. Les communes restent le guichet unique pour les habitants, qui continuent à se rendre en mairie pour y déposer leurs dossiers.

1 596 dossiers instruits en 2021 (+ 10,5 %)

L'année 2021 a été marquée par une nette augmentation des permis de construire (267 contre 197 en 2020) et des déclarations préalables (488 contre 317 en 2020), signe du dynamisme sur le territoire intercommunal.

Communes concernées en 2021 : Berné, Gourin, Kernascléden, Langoëlan, Langonnet, Lanvénégen, Le Croisty, Le Faouët, Le Saint, Locmalo, Meslan, Persquen, Ploërdut, Plouray, Roudouallec, Saint-Caradec-Trégomel, Saint-Tugdual et Motreff.

Les documents d'urbanisme des autres communes restent instruits par la DDTM jusqu'à l'approbation du PLUi.

PLUi : Poursuite de son élaboration

Le PLUi est un document d'urbanisme à l'échelle des 21 communes de RMCom, qui remplacera les plans d'occupation des sols (POS), les plans locaux d'urbanisme (PLU), les cartes communales et le règlement national d'urbanisme (RNU), en vigueur aujourd'hui.

Il propose un projet d'aménagement pour l'avenir en matière de logement, d'économie, d'agriculture, de tourisme, d'environnement, de patrimoine... et définit les règles générales d'utilisation du sol.

La **démarche d'élaboration s'est poursuivie en 2021**, avec un affinage du règlement graphique et l'écriture de l'évaluation environnementale.

Le PLUi doit être arrêté en juin 2022, avec une enquête publique en fin d'année.

Système d'Information Géographique (SIG)

L'année 2021 a été marquée par la mise en place du nouveau système d'information géographique Lizmap. Ce SIG, désormais opérationnel, est utilisé dans 12 communes du territoire et remplacera définitivement X'MAP le 1er octobre 2022. Basé sur des technologies libres et géré en interne, Lizmap permet à RMCom de maîtriser l'intégralité de la mise à jour des données, notamment les données des « propriétaires » de la DGFIP.

Le prochain développement prévu est l'implémentation du module « OpenADS » de Lizmap pour une mise en relation avec le logiciel d'urbanisme Oxalis. Les opérations de saisie en seront simplifiées grâce au pré-remplissage des formulaires liés aux zonages et aux servitudes.

D'autres projets menés en parallèle verront leur aboutissement en 2022 :

- publication d'un projet cartographique de collecte de données sur le terrain pour le service « Environnement » (recensement des espèces invasives et interventions) ;
- publication de projets cartographiques sur les thématiques « Petites villes de demain » (logements vacants, résidences secondaires) et « Environnement » (géologie, relief, cours d'eau...) ;
- intégration des données du PLUi validées dans Lizmap et sur le site « Géoportail de l'urbanisme.fr ».

Habitat
Des aides pour son amélioration

Pour lutter contre la précarité énergétique des logements et pour maintenir les personnes âgées ou handicapées à domicile, Roi Morvan Communauté poursuit son **programme en faveur de l'amélioration de l'habitat**.

Compte-tenu de son succès, ce programme a été prolongé jusqu'en avril 2023. SOLIHA 56 a été désigné pour animer le dispositif et accompagner les propriétaires.

Bilan de l'année 2021 :

- 77 logements ont fait l'objet d'une rénovation énergétique, permettant un gain sur la facturation et une baisse des émissions de CO_2 (+ 51 % par rapport à 2020) ;
- 31 logements ont fait l'objet de travaux permettant le maintien à domicile des propriétaires (+ 82 % par rapport à 2020).

SOLIHA 56 réalise chaque mois des permanences hebdomadaires réparties sur les communes de Gourin, Guémené-sur-Scorff et Le Faouët. SOLIHA 56 est chargé d'animer le dispositif et d'accompagner les demandeurs dans leurs démarches, facilitant ainsi l'obtention d'aides et de financements.

Des rendez-vous téléphoniques sont aussi proposés pour répondre aux questions liées à l'accession à la propriété, la location, les aides à la rénovation, les conflits de voisinage...

NUMÉRIQUE : UN ACCÈS POUR TOUS !

Fibre optique : déploiement de la 2ème phase

Près de 20 000 prises en très haut débit doivent être déployées sur le territoire d'ici 2026. Plus de 1 000 ont déjà été créées, au cours de la phase 1 (2015-2017), au centre-ville de Gourin. D'ici 2023, près de 8 400 nouvelles prises doivent être fibrées dans le cadre de la phase 2, principalement sur les communes de Gourin, Guiscriff, Le Faouët, Guémené-sur-Scorff et Langonnet (partie ouest).

Depuis 2019, pour les phases 2 et 3, la construction du réseau est assurée par le groupement Axione et Bouygues Télécom et Services, avec un déploiement accéléré, de type « industriel ». Le coût pour RMCom est de 308 € par prise.

Un site internet commun et le développement des services en ligne

La conception du site internet de RMCom s'est achevée et toutes les informations concernant la collectivité sont disponibles à l'adresse www.rmcom.bzh.
Ceux des communes de Berné, Gourin, Kernascléden, Le Croisty, Locmalo, Persquen, Plouray, Priziac, Roudouallec et Saint-Caradec-Trégomel sont en cours de développement, pour une mise en ligne en 2022. Ceux-ci ont été créés sur une base commune.

Un portail famille a par ailleurs été mis en ligne pour le service enfance-jeunesse. Celui-ci permet de s'inscrire et de payer en ligne, pour les micro-crèches, les ALSH et les activités jeunesse.

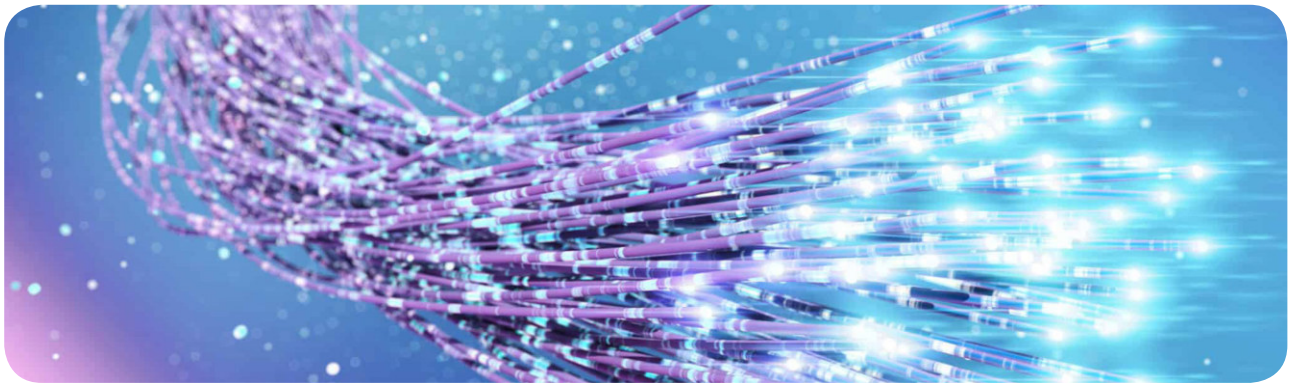

ÉCONOMIE

CRÉER UN ENVIRONNEMENT PROPICE AU DYNAMISME ÉCONOMIQUE

ZA de Guernéac'h (Gourin)

DÉVELOPPER UNE OFFRE FONCIÈRE ET IMMOBILIÈRE ADAPTÉE AUX BESOINS DES ENTREPRISES

Roi Morvan Communauté accompagne les professionnels dans leur projet d'implantation, en leur proposant les biens les plus adaptés à leur besoin, au regard de l'offre sur le territoire et en tenant compte des enjeux sur le foncier (densification, artificialisation réduite..).

La loi NOTRe a transféré aux EPCI la gestion de l'ensemble des **zones d'activités** présentes sur le territoire.

Les 17 sites, d'une surface totale de 158 hectares, accueillent près de 80 entreprises (1 600 emplois). La collectivité commercialise en direct l'offre foncière. 4,9 hectares, répartis en 20 lots de 1 000 m² à 4 100 m², sont immédiatement disponibles à la vente (du terrain a été vendu sur la ZA de Guernéac'h à Gourin en 2021 et 3 cessions ayant fait l'objet d'une délibération sont en cours : une sur la ZA de Keranna à Guiscriff et deux sur la ZA de Kernot-Vihan au Faouët).

La collectivité dispose aussi de 17 ha de réserves foncières au sein de ces ZA (aménagements nécessaires avant commercialisation).

Afin de promouvoir ces zones d'activités, une **cartographie des terrains disponibles** est accessible sur le site internet de RMCom.

L'élaboration d'un **schéma de développement des ZA** s'est poursuivi en 2021, avec pour objectif d'engager une démarche de valorisation, par un programme d'interventions sur les espaces et équipements publics (entretien, travaux...).

Le **recensement des locaux d'activités vacants** s'est également poursuivi. Au total, 131 « lots » ont été identifiés et 67 ont été qualifiés de disponibles à la vente et/ou à la location. Cette offre est ensuite mise en relation avec les demandes d'implantation reçues par RMCom, dans le cadre d'un projet de développement d'entreprise ou d'une création - 51 nouvelles demandes en 2021.

RMCom assure aussi un **suivi des transactions** afin d'avoir une bonne connaissance du marché de l'immobilier d'entreprise.

Le **Télécentre,** ouvert depuis mars 2016 au centre-ville de Gourin, permet notamment de répondre aux recherches de bureaux ponctuelles, grâce à ses 12 bureaux et sa salle de réunion.

Ce lieu accueille :

- les entreprises souhaitant louer un bureau ou organiser une réunion : 24 locataires payants accueillis en 2021 (146 réservations), avec une recette de près de 8 000 € HT (+ 73 % par rapport à 2020) ;
- les porteurs de projets et les entreprises souhaitant bénéficier d'un accompagnement. De nombreuses permanences ont été assurées par le service Développement économique et ses différents partenaires (Chambre de Commerce et d'Industrie, Chambre de Métiers et de l'Artisanat, Initiative Centre Ouest Bretagne, la Région...), dans le cadre de la mise en place d'un service public d'accompagnement des entreprises (SPAE) ;
- les partenaires de RMCom, dans le cadre du SPAE et de l'organisation d'évènements.

Télécentre (Gourin) - Espace de co-working

Un accompagnement personnalisé pour les entreprises et les porteurs de projets

Le **service public d'accompagnement des entreprises** (SPAE) est l'interlocuteur privilégié des entreprises et des porteurs de projets. Celui-ci permet de développer des relations étroites avec ceux-ci, de manière à connaître leurs projets et leurs problématiques et de leur proposer un suivi complet et professionnel.

Un réseau de partenaires et d'experts a ainsi été développé, au regard des besoins et des enjeux du territoire. En 2021, un travail en réseau a été mené avec plus de 40 d'entre eux (Région, Chambre de Commerce et d'Industrie, Chambre des Métiers et de l'Artisanat, Initiative Centre Ouest Bretagne, ADESK, Pôle Emploi, Lorient Technopole, 'ALECOB...). Les domaines abordés ont été variés : innovation, numérique, immobilier, déplacements, emploi, santé au travail, développement durable...

En 2021, près de 260 dirigeants d'entreprises et plus de 70 porteurs de projets ont contacté RMCom, dans le cadre d'un projet de création, d'une reprise, d'un développement d'activité...

Rendez-vous individuel entre le SPAE et un porteur de projet (Télécentre)

RMCom a également proposé aux dirigeants d'entreprises un accompagnement concernant :

- les enjeux environnementaux / la transition énergétique, avec un appui à la rénovation des bâtis professionnels et une sensibilisation à la réduction des consommations d'énergie et des déchets. 5 ateliers collectifs ont été proposés en 2021, dont un avec les référents « commerce » des communes et 20 établissements ont été suivis (accompagnements personnalisés avec l'appui de partenaires : ALECOB, Chambre de Métiers et de l'Artisanat, Chambre de Commerce et de l'Industrie, CAPEB...).

Un appui sur la mise en place d'une démarche de covoiturage au sein des entreprises a également été initiée, avec une proposition de réalisation d'audits sur les mobilités domicile / travail pour les plus gros employeurs (dans le cadre d'un conventionnement avec Ehop et Ouest Go). Une première enquête a été réalisée au sein de l'entreprise Knauf à Guémené-sur-Scorff (40 salariés).

Audit sur les mobilités domicile / travail dans l'entreprise Knauf (Guémené-sur-Scorff)

- la transition numérique, avec 6 ateliers proposés sur divers outils (Word, Excel, Google My Business...) et la mise en place d'une vitrine numérique pour les commerçants du territoire. 20 dirigeants d'entreprises / porteurs de projets ont participé aux ateliers et 17 entreprises proposent leurs produits sur la plateforme www.fairemescourses.fr.

Participants à un atelier entreprises

Roi Morvan Communauté adresse chaque année aux nouvelles entreprises une « fiche de renseignements », ainsi que l'ensemble des supports de communication du service Développement économique, afin de leur faire connaître l'offre de services de la collectivité.

UN TERRITOIRE **OÙ ENTREPRENDRE**

LES DISPOSITIFS D'AIDES DIRECTES AUX ENTREPRISES

Plus de 75 établissements de RMCom ont bénéficié d'un ou de plusieurs dispositifs d'aides en 2021, émanant de différentes structures compétentes.

Ainsi, 37 entreprises ont bénéficié des dispositifs d'**aides de la Région** : pass Création, pass Commerce & Artisanat, Breiz Fab Région, Pass Investissement TPE...

11 dossiers ont reçu un **avis favorable d'Initiative Centre Ouest Bretagne,** qui octroie des prêts d'honneur à taux 0, dans le cadre de projets de création, de reprise ou de développement d'activité.

RMCom a également octroyé des aides dans le cadre de deux dispositifs :

L'**aide à l'installation aux agriculteurs** : 19 installations aidées à hauteur de 2 500€ chacune. Les critères d'éligibilité pour bénéficier de l'aide ont été modifiés en fin d'année 2021. En plus de ceux déjà en vigueur, il faut désormais avoir réalisé un parcours à l'installation 3P et une étude prévisionnelle validée par la CDOA ;

Le **Pass Commerce & Artisanat** (cofinancé à 50 % par la Région Bretagne) : effectif depuis juin 2018, ce dispositif vise à soutenir les projets de création, de reprise, de modernisation ou de développement d'activité. En 2021, 21 dossiers ont reçu un avis favorable de RMCom (plus de 100 000 € de subventions votées, générant près de 345 000 € d'investissements).

Le dispositif a été adapté lors de la crise sanitaire, avec l'abaissement du plancher de dépenses subventionnables, la possibilité pour une entreprise de déposer une nouvelle demande d'aide sans attendre le délai de carence de 2 ans, dès lors que l'entreprise n'a pas bénéficié du montant d'aide plafond autorisé... Ces mesures ont été prolongées en 2021.

L'application du Pass Commerce & Artisanat numérique a également été prolongée. Il finance à hauteur de 50 % les investissements liés à la digitalisation / numérisation des commerçants et artisans (contre 30 % dans le dispositif classique). La dépense subventionnable a également été abaissée (de 3 000 € à 2 000 € HT).

LA COMMUNICATION À DESTINATION DES ENTREPRISES

RMCom a élaboré un programme de promotion et de communication visant à mieux faire connaître l'offre de services existante destinée aux entreprises, ainsi que l'offre foncière et immobilière de la collectivité.

Une **lettre d'informations économiques**, en format numérique, créée en 2019, permet de maintenir le lien de proximité avec les acteurs économiques et de relayer de nombreuses informations sur les dispositifs d'aides, les initiatives locales, des actualités pratiques - 3 lettres éco et 2 flashs éco envoyés en 2021.

L'ANIMATION ET LA PROMOTION DU TISSU ÉCONOMIQUE

RMCom propose aux entreprises de figurer sur l'**annuaire des activités économiques** et le **guide des producteurs locaux**, disponibles sur le site internet de la collectivité.

17 ateliers ont par ailleurs été proposés aux dirigeants d'entreprises et aux porteurs de projets, sur différentes thématiques les concernant : la visibilité sur internet, l'optimisation des déchets d'entreprise, les groupements d'employeurs...

Un groupe de réflexion RH a également été créé, avec 3 temps d'échanges en 2021.

La collectivité a aussi participé à la Semaine de l'Industrie, en novembre 2021. 5 entreprises du territoire (ARDO, Les Volailles de Keranna, D'Aucy, Knauf Industries et Monfort Viandes) ont fait découvrir leurs métiers à plus de 100 visiteurs (demandeurs d'emploi, collégiens et grand public).

Semaine de l'Industrie - Édition 2022 (Le Faouët)

INSERTION
EN ROUTE VERS UN EMPLOI DURABLE

Les ateliers et chantiers d'insertion proposent un accompagnement et une activité professionnelle aux personnes sans emploi rencontrant des difficultés sociales et professionnelles particulières.

La ressourcerie Récup'R

La ressourcerie permet de **valoriser des objets destinés à être jetés et de les revendre à bas prix, après une remise en état**.

La structure emploie 10 personnes en Contrat à Durée Déterminée d'Insertion et 3 agents interviennent dans les trois principales déchèteries du territoire. Ils incitent le public à donner les objets usagés à la ressourcerie plutôt que de les jeter dans la benne.

En 2021, le magasin a été fermé pendant plusieurs semaines en raison du confinement mais les chiffres de vente sont importants, ce qui montre l'engouement pour la structure. 7 783 paniers ont été vendus (5 762 en 2020) et le panier moyen est de 6,77 € (6,62 € en 2020).

En 2021, 21 personnes différentes ont travaillé à la ressourcerie (11 hommes et 10 femmes) et 14 personnes l'ont quitté. Parmi elles, une personne a créé une entreprise (espaces verts), une personne est en formation (chauffeur de transport en commun - obtention du titre professionnel en 2021 et CDI début 2022), une personne suit une formation en alternance (métiers du plâtre et de l'isolation), une personne a signé un contrat Parcours Emploi Compétences (agent d'entretien et cantinière, dans une commune de RMCom), deux personnes sont en CDD (agent de nettoyage dans une entreprise agroalimentaire et saisonnier dans un camping), une personne a travaillé en intérim (agroalimentaire) et une personne effectue des heures régulièrement pour RMCom (agent d'entretien).

Ressourcerie Récup'R (Le Faouët)

Le projet de Pôle d'insertion sur le site de Récup'R a également été lancé et comprend la rénovation thermique et l'extension du bâtiment, ainsi que la création d'un espace de stockage pour le Chantier Nature et Patrimoine.

Le Chantier Nature et Patrimoine

Le chantier Nature et Patrimoine emploie 8 personnes en Contrat à Durée Déterminée d'Insertion.

En 2021, 17 personnes (11 hommes et 6 femmes), ont effectué des travaux de remise en état du petit patrimoine et d'entretien des espaces naturels : création de ponts et de passerelles, nettoyage des chemins de randonnée...

11 personnes ont quitté le chantier en 2021. A l'issue de leur contrat, une personne a créé son entreprise (multi-services), une personne a signé un CDI (serveuse dans un restaurant) en parallèle d'une activité indépendante, une personne a signé un contrat Parcours Emploi Compétences (agent technique, dans une commune de RMCom), trois personnes ont signé un CDD (poste avec formation de chauffeur poids-lourd en interne ; saisonnier dans un hôtel ; saisonnier dans une entreprise horticole).

Oratoire (Berné)

Les salariés des deux chantiers ont également bénéficié d'un accompagnement socio-professionnel toutes les semaines, dans leur démarche vers l'emploi ou la formation. Celui-ci a été assuré par COB Formation de Carhaix.

Les chantiers d'insertion sont financés par l'État, le Conseil Départemental du Morbihan et le Fonds Social Européen, dans le cadre du Programme Opérationnel National « Emploi et Inclusion » 2014-2020.

UN TERRITOIRE **SOLIDAIRE**

Territoire Zéro Chômeur de Longue Durée

Le dispositif ambitionne de redonner un travail à l'ensemble des demandeurs d'emploi répondant à certains critères (être au chomâge depuis plus d'un an, habiter le territoire depuis plus d'un an...).

Une association, Tous vers l'Emploi, a été créée en 2016 pour représenter 8 communes candidates en Centre Bretagne (Ploërdut, Guémené-sur-Scorff, Langoëlan, Locmalo, Lescouët-Gouarec, Plélauff, Plouguernevel et Rostrenen). L'objectif est de créer des emplois qui ne doivent pas faire concurrence au secteur privé ni se substituer à des agents du service public. Il s'agit de combler des manques spécifiques à chaque territoire.

Depuis 2018, Roi Morvan Communauté soutient l'association (versement d'une subvention de 10 000 € en 2021). Le territoire a par ailleurs été habilité pour l'expérimentation fin 2021.

BIEN VIEILLIR
SE SOUCIER DE SES AÎNÉS

La Charte de solidarité avec les aînés

Il s'agit d'une **démarche participative visant l'amélioration des conditions de vie des séniors du territoire, par le biais d'un projet de développement social local.**

Après plusieurs mois de doutes en raison des contraintes liées au contexte sanitaire, le groupe projet et le groupe de travail ont pu avancer sur la Charte. Les principales actions engagées en 2021 :

- l'organisation de réunions d'information sur le dispositif « Lire et Faire Lire » ;
- l'information sur les dispositifs possibles dans le cadre de la mise en place des visites de courtoisies ;
- l'organisation courant novembre de 3 forums à destination des ainés à Gourin, Guémené S/Scorff et Le Faouët ;
- l'organisation d'un temps fort à destination des aidants le 22 mars à Priziac ;
- l'organisation d'un voyage intergénérationnel en collaboration avec le lycée Saint Yves de Gourin, des structures d'hébergement collectif et les services d'Aide à Domicile ;
- la création d'un flyer ressources avec les contacts utiles.

Parallèlement d'autres thématiques transversales sont abordées, telles que la mobilité, l'accès au numérique et l'habitat.

Action « Osons le bus »

En 2021, Roi Morvan Communauté a conventionné avec le CLARPA 56 pour mettre en place l'action « Osons le bus », dont l'**objectif est d'accompagner les plus de 60 ans lors de la prise de transports en commun**.

En raison du contexte sanitaire et malgré une prise de contact avec différentes communes, une seule action a été mise en place en 2021, sur la commune de Lignol. 3 personnes ont bénéficié de cet accompagnement et elles ont repris le bus en autonomie ensuite.

D'autres actions ont été préparées pour 2022.

VIE QUOTIDIENNE
ACCOMPAGNER LES HABITANTS DANS LEURS DÉMARCHES

Le centre d'accès au droit

Le Centre d'accès au droit propose, depuis 2019, des permanences gratuites sur le territoire de Roi Morvan Communauté (Gourin, Guémené-sur-Scorff et Le Faouët). Les chiffres présentés démontrent que cela répond à une réelle demande des habitants, puisque 130 permanences ont été effectuées en 2021, soit 582 entretiens de 45 minutes réalisés.

En 2021, Roi Morvan Communauté a financé le Centre d'Accès au Droit Nord Morbihan à hauteur de 13 860 €, correspondant à la participation au fonctionnement du service d'accès au droit.

Centre d'Accès au Droit
Nord Morbihan

Wimoov

Roi Morvan Communauté a signé en 2021, une convention de partenariat avec l'association Wimoov, qui coordonne une plateforme de mobilité sur le territoire du Centre Ouest Bretagne.

La plateforme est un dispositif de mobilité inclusive. L'objectif est d'harmoniser les solutions de transports, faire découvrir les possibilités de transports collectifs, de co-voiturage, de faciliter les démarches vers le permis ou le brevet de sécurité routière. La plateforme possède également sa propre flotte de véhicules électriques et de scooters proposés à tarif social et peut également solliciter une enveloppe s'il y a un frein financier. L'idée est de faciliter les démarches de chacun dans leur problématique de mobilité.

Les publics concernés sont les demandeurs d'emploi, les apprentis et les personnes en situation de précarité.

Sur Roi Morvan Communauté, des permanences ont lieu chaque semaine sur rendez-vous à Gourin, Guémené-sur-Scorff et Le Faouët.

France Services

Afin de renforcer la présence des services publics de proximité, des espaces France Services ont ouvert sur le territoire français.

Sur Roi Morvan Communauté, **l'itinérance a commencé en janvier 2021 sur l'ensemble des communes (à l'exception de Guémené-sur-Scorff**, qui est déjà dotée d'un espace France Services communal).

Sur l'année, 8 100 demandes ont été enregistrées par le service (53 % se sont faites en présentiel et 44 % par téléphone, le reste des échanges ayant été réalisé par e.mail).

Les demandes ont concerné de nombreux partenaires nationaux : Pôle Emploi, la DGFIP, la CAF, le Ministère de l'Intérieur, l'Assurance Retraite, l'Assurance Maladie, la MSA, le Ministère de la Justice, La Poste...

L'équipe, composée de 3 agents chargés d'accueil et d'accompagnement, s'est renforcée avec l'arrivée d'un **conseiller numérique** en septembre 2021. Celui-ci est chargé de sensibiliser les usagers aux enjeux du numérique et les accompagner dans la réalisation de démarches administratives en ligne. Outre l'accompagnement individuel, des ateliers collectifs d'initiation et de perfectionnement sont organisés. De septembre à décembre, 76 accompagnements individuels ont été réalisés.

Des animations et groupes de travail ont également été organisés en 2021 :

- le réseau SPEF (structures de proximité de l'emploi et de la formation) auquel RMCom adhère permet une meilleure connaissance des dispositifs et circuits pour l'emploi et le financement des formations ;
- la Région Bretagne, qui tient depuis 2021 des permanences mensuelles à Gourin pour renseigner les usagers sur les dispositifs de formations et un traitement individuel des demandes de financement des formations ;
- la semaine de l'Industrie (avec le service Développement économique) ;
- les forums « Les aînés bien informés » (avec le service Affaires sociales).

LE GRAND CYCLE DE L'EAU

Le grand cycle de l'eau est le cycle naturel de l'eau qui circule et se transforme en permanence dans l'atmosphère, à la surface et dans le sous-sol : phénomènes d'évaporation, de précipitations, d'infiltrations...

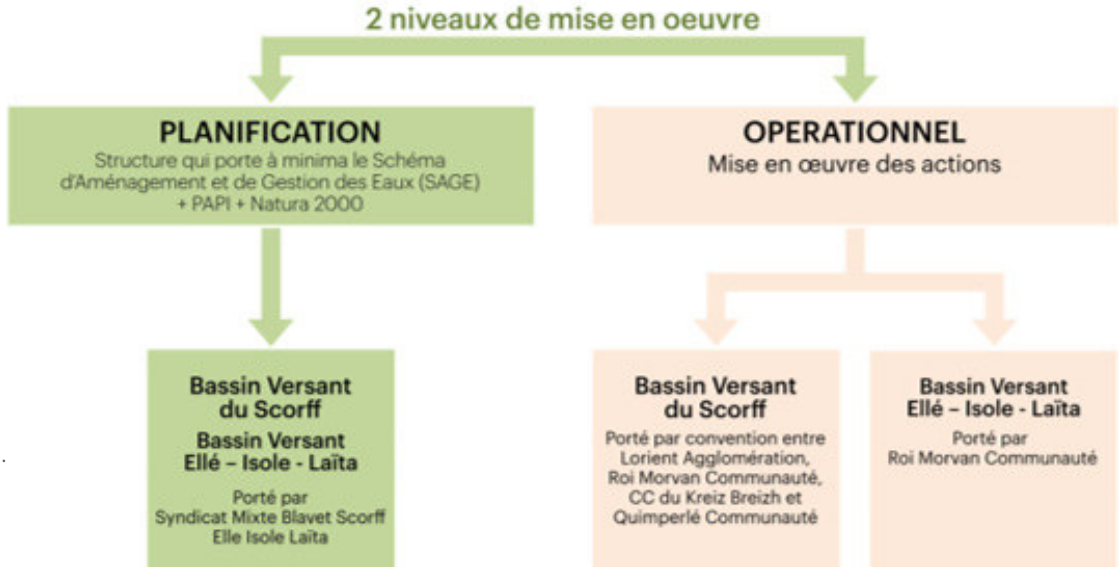

La planification

Le Syndicat Mixte Blavet Scorff Ellé Isole Laïta (SMBSEIL), créé au 1er janvier 2021, est issu de la fusion de 3 structures : le syndicat mixte Ellé-Isole-Laïta (SMEIL), le syndicat mixte du SAGE Blavet (SMSB) et le syndicat du Bassin du Scorff (SBS). Cette mutualisation permet d'articuler au mieux les planifications et de créer des synergies et partages d'expériences entre territoires.

Le SMBSEIL est la structure qui porte 3 Schémas d'Aménagement et de Gestion des Eaux (SAGE), pilotés par des Commissions Locales de l'Eau (CLE). Ils doivent élaborer, suivre et réviser les objectifs généraux d'utilisation, de mise en valeur et de protection quantitative et qualitative de la ressource en eau et des écosystèmes aquatiques, ainsi que de préservation des zones humides.

Ses compétences « socle » :

- animation des 3 CLE ;
- accompagnement des collectivités ;
- définition des stratégies globales, notamment celles relevant de l'item 1 - GEMAPI ;
- coordination et diffusion de la connaissance
- animation des PAPI fluviaux Blavet et Ellé-Isole-Laïta ;
- Animation des sites Natura 2000 « Rivière Ellé », « Rivière Scorff, forêt de Pontcalleck, rivière Sarre ».

Le volet opérationnel

Exemples d'actions menées en 2021 sur le BV Scorff : *suivis physico-chimiques et pesticides, sensibilisation (participation au Festival Saumon, écol'Eau Scorff : 9 communes dont Meslan et Guémené/Scorff...), tests des critères label Rivières Sauvages, actions agricoles (accompagnements individuels et collectifs, aides à la conversion, programme de désherbage mécanique...), programme Breizh Bocage, participation à la semaine pour les alternatives aux pesticides, accompagnement des collectivités et des professionnels sur le volet phytosanitaire, mise en œuvre du CTMA (entretien de ripisylve, actions milieux aquatiques)...*

Exemples d'actions menées en 2021 sur le BV Ellé-Isole-Laïta : *poursuite du travail autour de la démarche de labellisation de cours d'eau en « Rivières Sauvages », en coopération avec le SMBSEIL et Quimperlé Communauté, réflexion pour le dépôt d'un dossier de candidature à l'AAP Breizh Biodiv' de la Région, installation de passerelles sur le site de reméandrage de Kéraudrénic à Langonnet par le chantier nature et patrimoine, réalisation de suivis IPR, IBGN, IBD suite à des travaux de reméandrage pour évaluer l'impact des travaux sur le milieu, journée technique de l'Office National des Forêts sur le BV Ellé : présentation des reméandrages réalisés sur le ruisseau de Langonnet et sur l'Ellé, poursuite du diagnostic post-CTMA...*

LE PETIT CYCLE DE L'EAU

Le petit cycle de l'eau est la circulation de l'eau résultant de l'intervention humaine, depuis les points de captage jusqu'au traitement des eaux usées et regroupe les services publics locaux de l'eau et de l'assainissement.

Le Service Public d'Assainissement Non Collectif (SPANC)

Le SPANC assure les contrôles de tout système d'assainissement non raccordé au réseau public (8 017 installations concernées sur RMCom au 31 décembre 2021). Le service a également un rôle de conseil et d'information sur les modalités d'entretien et de bon fonctionnement auprès des particuliers.

626 contrôles ont été réalisés dans ce cadre :

- 151 contrôles de conception et 95 contrôles de réalisation des installations neuves ou réhabilitées,
- 334 contrôles dans le cadre de diagnostics immobiliers,
- 46 contrôles dans le cadre des visites de bon fonctionnement et de bon entretien.

En 2021, une réorganisation du service a été décidée par RMCom, dans un souci de bonne mise en œuvre des missions obligatoires, de continuité de service, de respect des délais d'instruction, d'équité entre les usagers et d'équilibre budgétaire, la crise sanitaire ayant révélé certaines fragilités.

Un troisième poste de contrôleur SPANC à temps complet a ainsi été créé, ainsi que l'augmentation des tarifs des redevances.

Assainissement collectif / Eau potable

La loi NOTRe prévoit le transfert obligatoire des compétences eau potable et assainissement aux communautés de communes le 1er janvier 2020 (possibilité de report jusqu'en 2026 si minorité de blocage).

Eau potable : l'eau est une ressource indispensable qui doit être en quantité suffisante et d'une qualité irréprochable. La gestion de l'eau potable est divisée en 3 grandes étapes : la production, le transport et la distribution. RMCom est compétente en matière d'eau potable depuis le 1er janvier 2020. Dans la continuité du service proposé précédemment, c'est le syndicat départemental de l'eau, Eau du Morbihan, qui, par transfert de compétences, gère la production, le transport et la distribution d'eau potable sur l'ensemble des 21 communes du territoire, pour le compte de RMCom.

Assainissement collectif : dans la perspective de la prise de compétence, RMCom travaille depuis 2018 sur la méthodologie et les modalités de transfert. En 2021, la stratégie a reposé sur plusieurs temps forts :

- rencontre avec le SATESE pour échanger sur les bilans communaux et bénéficier de sa connaissance du territoire. Divers points ont été abordés : restitution technique de la performance des 21 systèmes d'assainissement, gestion patrimoniale des systèmes de collecte...
- rencontre avec les 21 communes, dans l'objectif d'élaborer une stratégie de transfert de compétence connue de tous, d'anticiper les priorités et d'établir un rétroplanning.

BIODIVERSITÉ

Natura 2000

Outils fondamentaux de la politique européenne de préservation de la biodiversité, les sites Natura 2000 visent une meilleure prise en compte des enjeux de biodiversité dans les activités humaines. Ces sites sont désignés pour protéger un certain nombre d'habitats et d'espèces représentatifs de la biodiversité européenne.

En France, le réseau Natura 2000 se base principalement sur une démarche contractuelle et volontaire, chaque ayant-droit pouvant signer des contrats et des chartes Natura 2000.

RMCom est concernée par 4 sites Natura 2000 :

- Complexe de l'Est des Montagnes Noires (opérateur : CCKB - AMV) ;
- Rivière Scorff, Forêt de Pont Calleck, Rivière Sarre (opérateur : syndicat du Scorff) ;
- Rivière Ellé (opérateur : syndicat mixte Elle-Isole-Laïta) ;
- Chiroptères du Morbihan (opérateur : commune de Kernascléden).

En 2021, RMCom a poursuivi l'accompagnement des opérateurs Natura 2000.

Exemple d'actions 2021 - Natura 2000 Rivière Ellé : gestion des habitats et des espèces (4 contrats Natura 2000 en cours jusqu'en 2022), suivi écologique lancés sur 3 contrats ; remise en gestion de parcelles à vocation agricole ; étude sur la Mulette perlière ; suivi des évaluations d'incidence.

Exemples d'actions 2021 - Natura 2000 Rivière Scorff, Forêt de Pont Calleck, Rivière Sarre : campagne de prospection sur le Trichomanès remarquable ; APPB Mulette perlière (programme de réintroduction) ; réalisation de plaquettes de communication ; suivi des évaluations d'incidence.

Exemples d'actions 2021 - Natura 2000 Complexe de l'Est des Montagnes Noires : réouverture et entretien des milieux prairiaux et landicoles (suivi et accompagnement de 2 contrats) ; entretien du réseau de milieux aquatiques et des milieux associés (tourbière de Kudel) ; étude historique et cartographique diachronique des milieux de landes, prairies et tourbières.

La lutte contre le frelon asiatique

Arrivé accidentellement en France au début des années 2000, le frelon asiatique a commencé à coloniser le Morbihan en 2011. Depuis 2014, l'ensemble du département est concerné par l'espèce. Dangereux pour l'homme, il l'est aussi pour les abeilles. Pour lutter contre sa prolifération et participer à son éradication, RMCom intervient depuis 2015 en participant financièrement à la destruction des nids (50 % de la dépense plafonnée).

En 2021, 96 interventions ont été enregistrées, pour une prise en charge de RMCom à hauteur de 4 310 €.

Fin 2021, une stratégie reposant sur les éléments complémentaires suivants a été retenue par RMCom :

- vigilance accrue sur les nids primaires ;
- communication sur le piégeage, mais uniquement autour des ruchers ;
- qualification plus fine des nids à détruire (distance par rapport à l'habitation...).

PLAN CLIMAT AIR ÉNERGIE TERRITORIAL

RMCom s'est engagée dès 2010 dans la réalisation d'un Plan Climat Énergie Territorial (PCET). En 2015, la thématique « Air » a été intégrée par la loi relative à la transition énergétique pour la croissance verte.

L'ensemble des pièces du PCAET a été finalisé en 2021. La validation doit intervenir en 2022.

DÉCHETS MÉNAGERS
UN SERVICE AU QUOTIDIEN

La prévention, la collecte et le traitement des déchets des ménages et assimilés est une compétence obligatoire de RMCom, qui met en œuvre un plan de prévention des déchets, effectue les collectes et gère les déchèteries. L'incinération des ordures ménagères et le tri des emballages pour recyclage sont délégués à un syndicat de traitement, le Sittom-mi.

Tonnages : des indicateurs à la hausse

L'année 2021 est marquée par une hausse conséquente des tonnages des déchets collectés et traités sur RMCom. La production de déchets par habitant s'éloigne des objectifs de réduction des tonnages et de maîtrise des coûts. Cette hausse est particulièrement sensible en déchèterie, conséquence de la dynamique immobilière constatée sur le territoire.

Les tonnages supplémentaires mais également les hausses de prix des prestations des nouveaux marchés et de la taxe sur les activités polluantes pour l'élimination des déchets non valorisables contribuent à une augmentation des dépenses. Cependant, l'équilibre financier du service est assuré sans participation du budget général et sans hausse du taux de TEOM.

Les **déchèteries** : depuis 11 ans, il s'agit du premier mode de collecte et de tri des déchets. En 2021, les tonnages réceptionnés ont augmenté de 20 % par rapport à 2020, pour un total de 8308 tonnes (339 kg/habitant). Une fois séparés, la plupart des produits peuvent être valorisés : ferraille, bois, cartons, végétaux, papier, films plastiques, polystyrène, piles et batteries, déchets électriques et électroniques, huiles. Cependant presque la moitié des tonnages ne trouvent pas encore de valorisation. Le premier flux collecté en déchèterie est le tout-venant, non valorisables et très onéreux à éliminer dans un contexte de raréfaction d'exutoires.

Les **collectes (emballages, verre, papier et ordures ménagères résiduelle)** : les tonnages de collecte séparatives progressent de 10 % à 2512 tonnes (103 kg/habitant), notamment le verre et les emballages. Les collectes associatives de textiles représentent 90 tonnes sur le total.
La collecte des emballages, si elle continue de progresser, voit la qualité se dégrader. De plus en plus d'indésirables sont refusés au centre de tri avec une augmentation de 10 % en 4 ans. Une importante campagne de communication sur les erreurs de tri a été déployée sur le territoire, initiée par le Sittom-mi.
5853 tonnes d'ordures ménagères résiduelles ont été collectées et incinérées. Le ratio augmente un peu : +2 % soit 239 kg/habitant.

DÉCHETS MÉNAGERS
DES ACTIONS POUR RÉDUIRE ET VALORISER LES DÉCHETS

Le meilleur déchet est celui que l'on ne produit pas ! La collectivité accompagne et vise à ancrer ces changements de comportement dans le quotidien de chacun.

Prévention : poursuite des actions de sensibilisation

En 2021, les actions de sensibilisation se sont adaptées aux restrictions dues au COVID. Les actions ont porté sur le compostage, le jardin zéro déchets, le soutien au broyage des végétaux, l'éco-consommation via une opération de promotion de gobelets réutilisables et le réemploi sur la thématique des textiles, l'édition d'un guide « seconde vie » répertoriant les initiatives locales du réemploi, de l'occasion, de la réparation, du vrac et de la location.

La communication sur la prévention se poursuit via de multiples canaux : presse et radio locales, site Internet et publications Facebook de RMCom, relais des communes, communication de proximité sur les marchés et lors d'animations thématiques, suivi individuel des demandeurs et kits « nouveaux arrivants ».

Une enquête auprès des communes a également été menée en fin d'année en prévision de l'étude sur le tri à la source et la gestion des biodéchets.

Économie circulaire : programme "Territoire Économe en Ressources"

A partir de 2021 et pendant 3 ans, avec le soutien de l'ADEME, un programme d'économie circulaire est déployé sur le territoire. Destiné aux acteurs économiques privés, publics ou associatifs, il vise à réduire la production de déchets, favoriser l'économie circulaire et développer l'exemplarité.

En 2021, le développement de l'interconnaissance des acteurs a été développé en priorité. Deux ateliers à destination des entreprises ont été menés avec le service économique et les chambres consulaires. La participation à un projet de développement d'une bourse d'échange régionale n'a pas abouti. Des rencontres individuelles d'entrepreneurs sont également menées en vue de l'optimisation de leur flux et de l'information sur leurs obligations en matière de tri des déchets.

Au sein de RMCom, des démarches d'achat durable et un chantier de rénovation éco-conçu sont en cours. Le programme TER se fera les relais de communication de ces actions.

Enfin, des marchés d'étude ont été lancés pour :
- la faisabilité d'une matériauthèque ;
- la gestion territoriale des biodéchets.

UN TERRITOIRE **À VALORISER**

La stratégie de développement touristique, culturelle et patrimoniale du Pays du Roi Morvan se décline à travers plusieurs actions : la mise en oeuvre des projets de développement touristique et culturel, la valorisation et l'animation du patrimoine sur les 21 communes, l'accompagnement des porteurs de projets touristiques, la gestion des sentiers de randonnée pédestre et la gestion des 4 équipements touristiques communautaires.

PATRIMOINE : DES PROJETS POUR DÉCOUVRIR SA RICHESSE

Parcours archéologique du Pays du Roi Morvan

Les **richesses archéologiques du Centre Ouest Bretagne sont un véritable atout pour le territoire**, mais avant de pouvoir les révéler au public, un travail d'inventaire a dû être mené. A partir de celui-ci, un **parcours découverte mêlant archéologie et paysages a été créé**.

14 sites ont été retenus sur 9 communes (Gourin, Roudouallec, Langonnet, Plouray, Le Faouët, Priziac, Guiscriff, Berné et Ploërdut) et des conventions ont été signées entre les mairies, Roi Morvan Communauté et les propriétaires privés, pour la réalisation des travaux, l'entretien des sites et l'accès au public.

En 2021, se sont achevés les travaux de cheminement et de stationnement, ainsi que le nettoyage des sites et l'installation des périmètres de protection (clôture), par le chantier Nature et Patrimoine de RMCom.

La signalétique d'interprétation a également été réalisée (rédaction des textes et caution scientifique par le service régional de l'archéologie de Bretagne).

Cheminement à Roudouallec (lieu-dit Guernangoué)

Promotion et médiation : La destination touristique « Cœur de Bretagne - Kalon Breizh » travaille en parallèle à la valorisation de l'archéologie en Centre Bretagne, en collaboration avec les différents EPCI. **5 sites du Pays du Roi Morvan ont été sélectionnés comme Coups de cœur** à l'échelle de Kalon Breizh (sur 40 Coups de cœur au total).

Des visites sont également organisées depuis 2 ans sur ces sites dans le cadre du programme estival de l'OTPRM et dans celui des Journées Européennes du Patrimoine (en 2019 et 2021).

Un support de communication et une signalétique directionnelle doivent enfin être inaugurées en 2022.

Projet signalétique sur 7 communes

Une **signalétique d'interprétation a été réalisée pour 14 sites patrimoniaux** du Pays du Roi Morvan :

- Guiscriff : chapelle Saint-Maudé et chapelle Saint-Antoine
- Lanvénégen : chapelle Saint-Urlo et église Saint-Conogan
- Le Croisty : vallée de l'Aër à Kergoff
- Meslan : chapelle Sainte-Catherine et son calvaire à Bonigeard et église Sainte-Mélaine
- Priziac : chapelle Saint-Nicolas et chapelle Saint-Yves
- Saint-Caradec-Trégomel : chapelle Saint-Cado et église Saint-Caradec
- Saint-Tugdual : chapelle Saint-Guen et église Saint-Tugdual

La rédaction des textes est achevée (avec la caution scientifique du service régional de l'inventaire de Bretagne).

Un **concours artistique a été organisé pour la réalisation des illustrations**. 14 artistes du Pays du Roi Morvan ont participé et 28 œuvres ont été réalisées (des bons d'achat de 60 € ont été offerts aux lauréats).

L'installation des panneaux sur site est prévue en mai 2022.

Lauréats du concours

PATRIMOINE : DES ANIMATIONS POUR LE DÉCOUVRIR

Animations estivales, avec l'Office de Tourisme du Pays du Roi Morvan

Des visites flash ont été organisées dans les chapelles au Faouët, en alternance 4 jours par semaine, du 15 juillet au 31 août (269 participants pour 28 visites).

De nouveaux rendez-vous ont également été organisés en 2021 :

- le château de Saint-Quijeau à Lanvénégen,
- les chapelles de Meslan,
- les rendez-vous archéologiques à Roudouallec,
- le Castel Bel Air à Priziac.

Au total, 13 groupes payants ont été accueillis en 2021 (360 personnes).

Castel Vouden (Roudouallec)

Le jeu du printemps : Aupres de mon arbre

Sur 50 équipes inscrites (120 personnes environ), 26 ont rapporté leur carnet de route et 12 étaient gagnantes.

La remise des prix s'est tenue à Kerverné à Lignol.

Les journées européennes du patrimoine

Roi Morvan Communauté et le Musée du Faouët se sont associés pour proposer une visite sur l'histoire du couvent des Ursulines (25 participants).

Une conférence animée par Jean-Jacques RIOULT à la chapelle Saint-Fiacre a également été organisée (Coup de cœur de la Région Bretagne, 50 participants).

Une présentation des futurs panneaux des sites archéologiques a également été organisée à Kermain à Langonnet (60 participants).

ÉQUIPEMENTS TOURISTIQUES

Roi Morvan Communauté a versé 145 000 € aux associations conventionnées pour la gestion et l'animation des 3 équipements touristiques communautaires : Amikiro pour la Maison de la Chauve-Souris à Kernascléden, Ar Marc'h Du pour le Musée de la Gare à Guiscriff et Kastell Kozh pour les Bains de la Reine à Guémené-sur-Scorff. La collectivité a également suivi les équipements et géré les relations avec les associations partenaires.

234 650 € ont également été versés à l'office de tourisme pour la promotion et la communication.

Loisirs en Gare (Guiscriff)

DES AIDES POUR LE DÉVELOPPEMENT CULTUREL

Roi Morvan Communauté apporte son soutien financier pour le bon déroulement d'activités culturelles et d'animations programmées tout au long de l'année.

En 2021, 12 dossiers de demandes de subventions ont été analysés et 9 associations soutenues, pour un montant de 69 000 € (contre 9 associations soutenues en 2020, représentant 63 600 € de subventions).

Le Pass Asso a également été mis en œuvre, en partenariat avec la Région Bretagne, dans le cadre du contexte Covid-19, afin de soutenir financièrement les associations en difficultés. 19 demandes ont été traitées et 3 associations soutenues (3 000 € versés par RMCom au total).

TOURISME

Randonnée pédestre

RMCom gère et balise les circuits de randonnée pédestre en partenariat avec la Fédération Française de Randonnée Pédestre (FFRP). Un travail a également été engagé avec cette dernière pour la relabellisation FFRP des circuits.

Roi Morvan Communauté a aussi participé à la création du GR de Pays Scorff Blavet Océan en partenariat avec le conseil départemental et la FFRP. Des dossiers ont été montés avec les 6 communes concernées.

Un topo guide de randonnées a également été diffusé.

Destination Cœur de Bretagne - Kalon Breizh

RMCom a suivi et contribué aux actions mises en œuvre par la destination : création de la destination Trail, amélioration des aires de services le long des itinéraires cyclables, mise en réseau des bases nautiques et formation pour l'accompagnement des professionnels.

Taxe de séjour

Roi Morvan Communauté gère la base de données des hébergeurs et renseigne ces derniers sur la taxe de séjour. En 2021, 33 443 € ont été collectés (dont 20 000 € reversés à l'office de tourisme).

Accueil des porteurs de projets

Roi Morvan Communauté a accueilli et renseigné 13 porteurs de projets « touristiques ».

Roi Morvan - Terre de cheval

Lancé en février 2020, le projet vise à développer et promouvoir le tourisme équestre sur l'ouest du Pays du Roi Morvan (7 communes concernées).

Un recensement et une mise en réseau de l'offre équestre ont été effectués : centres équestres, hébergements, services...

12 circuits équestres (6 d'un jour et 6 de 2 jours) , 4 circuits attelage, 1 « Itinérance de la Marion » (7 jours) ont également été créés.

Une communication a été réalisée autour de ce projet : organisation d'un reportage photo et vidéo, création d'une carte des circuits, participation au Salon du cheval à Angers (4 jours), animation d'un compte Facebook et Instagram...

SE DIVERTIR / DÉCOUVRIR

La Base Nautique

Implantée à Priziac, la base nautique propose une large offre d'activités nautiques sur les 54 hectares du lac de Bel Air, d'avril à octobre : stages de voile et de kayak, cours particuliers, Step stand up, location de dériveur, catamaran, barque électrique...

Près de 875 participants ont été accueillis en 2021, dont 326 scolaires. Dans le cadre des activités nautiques à l'école, les élèves du primaire au secondaire ont participé sous forme de cycle d'apprentissage à l'activité voile et/ou canoë-kayak. Les écoles du territoire bénéficient de cours dispensés gratuitement (pour les écoles extérieures, les activités sont facturées).

En 2021, des travaux ont également été réalisés : réfection du ponton, rénovation de 2 barques et installation d'un nouveau chalet (en partenariat avec la mairie).

Un projet de développement pour la période 2021-2023 a également été mis en réflexion et un projet tutoté avec 3 étudiantes de l'université de Quimper a permis de travailler sur les outils de communication et de commercialisation.

Base nautique (Priziac)

Le centre aquatique « Kan An Dour »

Le centre aquatique communautaire « Kan An Dour » au Faouët a ouvert ses portes en 2014. L'objectif est de favoriser l'apprentissage et la pratique de la natation sous forme éducative et de loisirs sportifs, des activités étant proposées au public : leçons de natation, aquaphobie, aquapalmes, bébé dans l'O, aquakids, aquagym, aquabike...

L'année 2021 a été à nouveau impactée par la crise sanitaire COVID entraînant des fermetures du centre aquatique durant le 1er semestre 2021 et une moindre fréquentation des scolaires.

Dans ce contexte, compte tenu de l'incertitude de ne pouvoir maintenir l'activité, notamment pendant la période estivale, il a été décidé de travailler en collaboration avec la commune de Gourin en confiant à l'équipe du centre aquatique la gestion et l'animation de la piscine de plein air durant les mois de juin, juillet et août. Durant cette période, Kan an Dour a été fermé.

Ce contexte très particulier explique la baisse des fréquentations pour 2021 : le centre aquatique a enregistré 19 583 entrées dont 6318 scolaires et 5772 entrées comptabilisées à la piscine de plein air de Gourin.

SE DÉPLACER

Le transport scolaire

Par délégation du Conseil Régional de Bretagne, la Communauté de Communes a organisé et géré le réseau de transport scolaire vers tous les établissements scolaires du territoire jusqu'au 31 décembre 2019. Depuis le 1er janvier 2020, la Région gère les circuits vers les collèges et les lycées. Ceux vers les écoles primaires restent gérés par RMCom.

La prise en charge du coût se décompose de la manière suivante :

- 50 % par le conseil régional,
- 50 % par les communes.

Au 1er trimestre de l'année 2020/2021, 123 élèves ont été transportés, puis 120 aux 2ème et 3ème trimestre (primaires uniquement).

Le budget s'est élevé à 108 980 €.

L'année scolaire 2020/2021 en quelques chiffres

123 élèves transportés

23 circuits organisés

3 & 2 transporteurs et taxis qui assurent le service

108 980 €
budget alloué au transport scolaire

Le transport à la demande

Le transport à la demande pour rejoindre Pontivy ou Lorient est disponible toute l'année. Sur simple appel, un véhicule va chercher l'usager dans sa commune ou à son domicile. Il rejoint ensuite un arrêt « Breizh Go » où des correspondances sont assurées avec la ligne TIM n°14 « Pontivy – Guémené-sur-Scorff » ou la ligne n°15 « Gourin – Le Faouët – Lorient ». L'opération est financée à 70 % par RMCom (13 041 € alloués par la collectivité) et 30 % par la Région.

Par ailleurs, 4 circuits à destination de Gourin, Guémené-sur-Scorff et Le Faouët sont organisés, afin de permettre aux habitants de RMCom de se rendre dans ces communes les jours de marché (470 voyages en 2021). L'opération est financée à 70 % par les communes et 30 % par la Région.

Covoiturage

RMCom s'est engagée pour favoriser le covoiturage sur le territoire en adhérant à la plateforme régionale « Ouest Go » et en signant une convention sur 3 ans avec Ehop, association qui accompagne les collectivités locales au déploiement de cette nouvelle solution de mobilité pour :

- des trajets « domicile travail » entre salariés, directement dans les entreprises ;
- faciliter l'accès à l'emploi, à un stage ou une formation ;
- faciliter l'accès aux biens et aux services (aller au marché ou chez le médecin).

Cette nouvelle solution de déplacement implique la mobilisation d'un ensemble d'acteurs et la nécessité d'aller au plus proche des habitants.

FAIRE GARDER SES ENFANTS / FAIRE LE PLEIN D'ACTIVITÉS

RMCom propose des formules d'accueil adaptées pour toutes les tranches d'âges (de 2 mois ½ à 17 ans), en veillant à ce qu'elles soient accessibles au plus grand nombre, par le développement de transports et l'application de tarifs dégressifs en fonction des revenus.

LE RELAIS PETITE ENFANCE (RPE), LIEU DE RÉFÉRENCE POUR LA PETITE ENFANCE

Le RPE est un l**ieu d'accueil unique qui informe, accompagne et conseille les parents ou futurs parents à la recherche d'un mode de garde pour leurs enfants** : pré-inscription micro crèches, disponibilités en crèches, mise à jour des listes d'assistant(e)s maternel(le)s, accompagnement des parents dans leurs démarches administratives (contrat de travail) et l'accueil de leurs enfants au domicile d'un(e) assistant(e) materne(le) agréé(e) ou d'une garde à domicile.

En 2021, le RPE a accompagné 70 assistant(e)s maternel(le)s agréé(e)s et 1825 contacts ont été enregistrés. Le service a été très sollicité par les familles et les assistant(e)s maternel(le)s concernant la rémunération de l'assistant(e) maternel(le) et leur indemnité lors de la période d'isolement COVID.

65 ateliers d'éveil et 19 séances de bébés lecteurs ont été proposés dans les différentes médiathèques / ludothèques du territoire. 19 assistant(e)s maternel(le)s et 78 enfants différents y ont participé.

MICRO-CRÈCHES, UN ACCUEIL COLLECTIF POUR LES ENFANTS DE 2 MOIS 1/2 À 3 ANS RÉVOLUS

Ce mode d'accueil collectif pour les enfants de 2 mois ½ à 3 ans révolus est ouvert tous les jours de 7h30 à 18h30. Les micro-crèches accueillent 10 enfants maximum, de 1 à 5 jours par semaine, de façon régulière, occasionnelle ou d'urgence.

Quatre micro-crèches fonctionnent sur le territoire de RMCom : Le Faouët, Langonnet, Plouray et Guiscriff.

En 2021, 29 enfants différents ont été accueillis au Faouët, 21 à Langonnet, 20 à Plouray et 18 à Guiscriff.

Depuis janvier 2021, il est proposé aux enfants accueillis au sein des micro-crèches un projet autour des animaux et de la relation à l'animal. L'enfant est ainsi initié au respect qu'il doit y avoir entre lui et l'animal et favorise sa socialisation. L'animal participe également au développement psychique de l'enfant car les « intéractions avec l'animal familier contribuent à façonner son monde émotionnel, affectif, relationnel et social ».

Les évènements « parentalité »

Annulé en 2020, le « Grand rendez-vous des Petits et de leur famille » a fait son retour dans une petite édition.

Fin juin et début juillet (sur 2 semaines), 20 ateliers différents ont été proposés sur 12 communes du territoire. De la réflexologie plantaire aux ateliers culinaires en passant par les ateliers artistiques et les séances bébés lecteurs, ces ateliers se sont voulus ludiques, le but étant de recréer du lien social pour les familles, après plus d'1 an de crise sanitaire.

La journée du samedi entre les 2 semaines d'ateliers, était celle du spectacle. Ce dernier, intitulé « Olélé » était proposé par la compagnie « Toutouic » (4 séances ont été proposées aux familles à la salle des fêtes de Guiscriff). Au total, 34 familles sont venues le découvrir, soit 107 personnes sur la journée (53 enfants et 52 adultes).

Pour le « Grand rendez-vous des petits et de leurs parents », 61 familles différentes ont pu participer aux différents ateliers proposés (23 familles du secteur du Faouët, 22 familles du secteur de Gourin, 8 familles du secteur du Guémené-sur-Scorff et 8 familles extérieures au territoire de RMCom). En tout, 183 personnes, adultes et enfants confondus, ont pris part au Grand RDV.

Le Grand rendez-vous des les'arts prévu en novembre 2021 n'a pu se faire, en raison du manque de personnel et à cause de la situation sanitaire.

Le Lieu d'Accueil Enfants / Parents (LAEP) « Papo'thé »

Le LAEP Papo'thé est un **lieu d'écoute, de partage et d'échange entre parents, enfants et accueillants autour du jeu**, qui a ouvert ses portes en novembre 2019.

Ces temps d'échange ont lieu deux fois par semaine, sans inscription, hors vacances scolaires sur les communes de Gourin, Guémené-sur-Scorff et Le Faouët. Papo'thé se déplace également une fois par mois sur une des communes de Roi Morvan Communauté.

En 2021, 42 séances ont été proposées dont 4 en itinérance à Langonnet, Meslan, Lanvénégen et Ploërdut. 41 familles ont participé à ces séances (46 enfants et 49 parents).

En raison du manque de personnel, le LAEP a été fermé en novembre et décembre 2021. Certaines familles ont manifesté un manque auprès de RMCom.

ALSH, un accueil pour les 3/12 ans

Les Accueils de Loisirs Sans Hébergément (ALSH) ont pour vocation d'offrir aux enfants durant les temps extra-scolaires, des loisirs éducatifs contribuant à leur épanouissement et à leur enrichissement personnel.

Ils s'adressent aux enfants scolarisés en primaire (maternelle et élémentaire de 2 ans et demi jusqu'à 12 ans). Pour l'accès à l'ensemble de ces structures, RMCom organise et prend en charge un service de transport gratuit.

En 2021, les ALSH ont totalisé 56 400 heures de présence des enfants, dans les différents lieux d'accueils du territoire :

- Les Korrigans (Guémené-sur-Scorff) : fonctionne à l'année sur les écoles publiques (146 enfants différents accueillis, pour 99 familles) ;
- École publique (Le Faouët) : a fonctionné les mercredis et exceptionnellement pendant les vacances de printemps en raison du contexte sanitaire, dans les locaux scolaires au Brugou (125 enfants différents accueillis, pour 91 familles) ;
- École publique (Gourin) : a fonctionné les mercredis et exceptionnelement pendant les vacances de printemps en raison du contexte sanitaire, dans les locaux scolaires à Jean Rostand (91 enfants différents accueillis, pour 65 familles) ;
- Keraudrenic (Langonnet) : aux vacances d'hiver 2021, les enfants ont de nouveau été accueillis sur le site, suite à la rénovation du Manoir (302 enfants différents accueillis, pour 209 familles).

Différents projets ont aussi été mis en place tout au long de l'année.

A Gourin, des rituels pendant le temps d'accueil ont été mis en place. Les enfants n'ayant pas la notion du temps, les rituels aident à « préparer l'étape suivante » et donc à gérer le stress. La journée des 3/5 ans est par exemple ponctuée par des temps « mis en chanson » ou « relaxation ».

Les 3/5 ans ont également bénéficié d'animations sur le thème des animaux : identification des animaux par continents, découverte de l'habitat, de l'environnement...En lien avec le projet de médiation animale, cette thématique amène à travailler la notion de l'estime de soi. Des poules, des lapins... étaient présents ponctuellement et les enfants devenaient des vétérinaires (sur peluches). Certaines interventions ont également pu être maintenues, comme la découverte des insectes autour de l'étang de Pont ar Lenn à Gourin, avec l'association Naturau'fil.

Les 6/12 ans ont axé leur projet autour du sport / santé, avec la découverte des sports selon les continents (randonnée dans les Montagnes Noires, basketball, tennis de table, boxe, hockey...). En parallèle, le groupe avait pour objectif de sensibiliser au « mieux manger ». Après l'installation de la collation du matin, le groupe a confectionné des repas / goûters sains (en revisitant par exemple la recette de la barre « Snickers » en goûter équilibré à base de dattes).

Au Faouët, les enfants ont pu découvrir différents métiers (pompier, apiculteur, boulanger...). Les enfants ont également pu présenter la profession de leurs parents.

Une passerelle entre les enfants de 5 ans et les 6/12 ans a été créée, afin que l'adaptation au changement de tranche d'âge se fasse au mieux, en apprenant notamment à connaître les autres enfants et les animateurs.

En juin, les parents ont été invités à venir visiter l'exposition de l'accueil de loisirs. Les enfants y ont exposé toutes les activités qu'ils ont réalisées sur l'année et créé des tableaux photos.

La rénovation du manoir à Keraudrenic

En septembre 2019, des travaux de rénovation ont été entrepris sur le bâtiment Le Manoir, à Keraudrenic (Langonnet). Ceux-ci ont permis la création de 2 nouvelles salles d'activités dans les anciens greniers et la rénovation des sanitaires. La réception a été faite en janvier 2021, ce qui a permis de réinvestir les lieux dès les vacances d'hiver.

Les Maisons de Jeunes et Locaux jeunes

Il s'agit des accueils sur les structures et aux activités proposées sur les temps péri et extra scolaires.

Malgré un contexte encore perturbé en 2021 avec une fermeture en avril et le couvre-feu, 320 jeunes différents, de 11 à 17 ans, ont fréquenté les 4 maisons de jeunes de RMCom.

L'équipe a noté l'importance de proposer à nouveau des activités et des sorties pendant lesquelles les jeunes se retrouvent et échangent.

La formule Activ'MJ a connu une fois de plus un vif succès, avec 7 semaines (32 journées) d'activités, 4 programmes différents selon les MJ, avec des activités communes quand cela a été possible et 7 à 8 animateurs pour l'encadrement.

Pour les MJ, l'objectif a été de maintenir le lien entre les périodes de fermeture / couvre-feu :

- à Gourin et Guiscriff : celui-ci a été atteint pour un groupe de 8 jeunes qui a profité de la base nautique pendant 5 mercredis pour s'initier au kayak. Une grande sortie en kayak de mer a également été organisée dans le Golfe du Morbihan début juillet ;
- au Faouët : des activités via les réseaux sociaux ont été développées pendant la fermeture de la MJ. A la réouverture, une dynamique a été créée pour que les jeunes fréquentent à nouveau la MJ, notamment en proposant des sorties, des temps de rencontre, des soirées...

Les séjours été

Les séjours enfance-jeunesse ont de nouveau pu être organisés, mais avec des effectifs réduits pour respecter le protocole sanitaire.

Au total, 102 enfants ont participé à ces séjours : 2 bivouacs 5/6 ans et 5 séjours 6/12 ans.

2 séjours jeunesse de 6 jours (1 pour les 11/13 ans et 1 pour les 14/17 ans) ont également été organisés. Pour le second, les jeunes ont été impliqués dans la préparation : choix de l'hébergement, des activités... Au total, 30 jeunes y ont participé.

27 animateurs différents ont participé aux séjours et l'organisation est portée par 4 personnes du service (communication, inscriptions, préparation du matériel, montage et démontage des campements...).

Plusieurs projets ont été menées sur les différentes structures au cours de l'année 2021, notamment autour des arts, l'initiation musicale ou la création artistique.

Dans le cadre du projet « médiation animale », commun à toutes les structures petite enfance / enfance / jeunesse, une médiatrice diplômée est intervenue avec des cochons d'Inde, des lapins et un chien. Une médiatrice canine est également intervenue avec ses 4 chiens, auprès des 6/12 ans. Des groupes par tranches d'âge ont été ciblés, en fonction de leurs besoins (difficultés à se concentrer, manque de confiance en soi...) : ils ont passé plus de temps dans ces ateliers et leur progression a été davantage suivie.

LES ÉVÈNEMENTS

Plusieurs évènements prévus ont du être annulés en raison du contexte sanitaire : la Fête du Jeu, Geek Event, Challenge familles...

Un seul a pu avoir lieu, en fin d'année. Pour cette nouvelle édition, 2 jeux ont été proposés aux familles : un jeu de piste chez les commerçants du Faouët pour les 3/8 ans et un Escape Game pour les 8/17 ans sur le site de Keraudrenic à Langonnet. Cette nouveauté a rencontré un fort succès auprès des familles, malgré les contraintes sanitaires et le pass sanitaire obligatoire. Les parents ont apprécié de passer un moment convivial et de jouer avec leurs enfants.

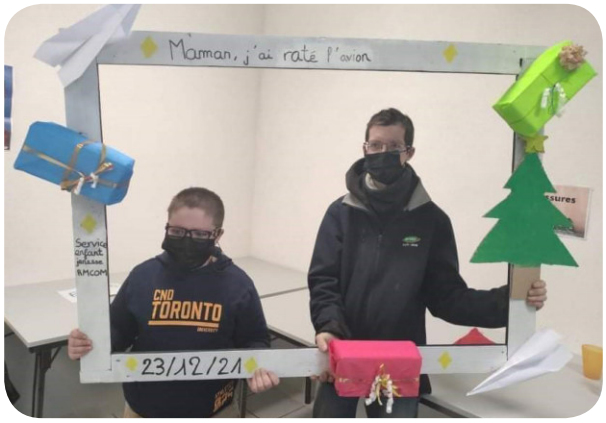

Scannez
et découvrez !

roimorvancommunaute.com

Pour scanner, téléchargez l'app Unitag
gratuite sur unitag.io/app

www.rmcom.bzh